

MIROŚLAW BURTA
ZAKŁAD USŁUGOWY
ul. Grabianowska 23
08-110 Siedlce
NIP: 821-000-53-38
telefax (25) 632-56-79
Regon 710014231
kom. +48-505-085-426
email: m.m.burta@wp.pl

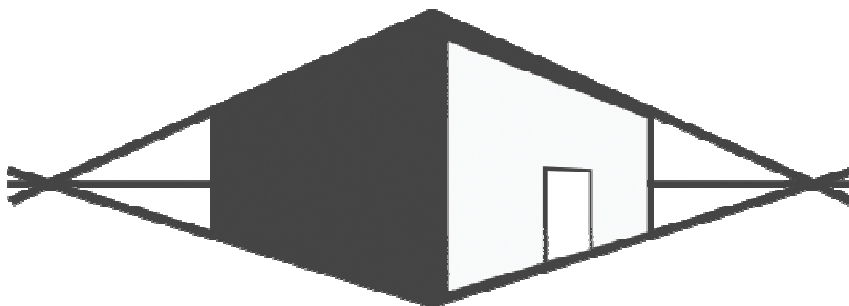

MIROŚLAW BURTA
ZAKŁAD USŁUGOWY

Egz. Nr **2**

SZCZEGÓŁOWA

SPECYFIKACJA TECHNICZNA

REMONT POMIESZCZEŃ

SIEDZIBY PROKURATURY

REJONOWEJ W GARWOLINIE

Lokalizacja : **Aleja Legionów 46, 08-400 Garwolin**
Inwestor: **Prokuratura Okręgowa w Siedlcach**
ul. Brzeska 97, 08-110 Siedlce

Opracował :

Spis treści

ST-00.00.00 Wymagania ogólne.....	3
ST-0001 Rozbiórka ścianek działowych , wykucie drzwi	10
ST-0002 Wywiezienie gruzu z terenu rozbiórki.....	12
ST-0003 Roboty malarskie ścian i sufitów.....	14
ST-0004 Stolarka budowlana	17
SST -0005 Okładziny z płyt gipsowo-kartonowych	21

ST-00.00.00 Wymagania ogólne

1. Wstęp

1.1. Przedmiot ST

Przedmiotem niniejszej specyfikacji technicznej (ST) są wymagania ogólne dotyczące wykonania i odbioru następujących robót: "**REMONT POMIESZCZEŃ SIEDZIBY PROKURATURY REJONOWEJ W GARWOLINIE**„

- miejsce wykonania robót: **Aleja Legionów 46, 08-400 Garwolin**

1.2. Zakres stosowania ST

Niniejsza specyfikacja stanowi podstawę opracowania szczegółowych specyfikacji stosowanych jako dokument przetargowy i kontraktowy przy zleceniu i realizacji robót wymienionych w punkcie 1.1.

1.3. Zakres robót objętych ST

Ustalenia zawarte w niniejszej specyfikacji obejmują wymagania ogólne, wspólne dla robót objętych szczegółowymi specyfikacjami technicznymi.

1.4. Określenia podstawowe

1.4.1. Obiekt budowlany - budynek wraz z instalacjami i urządzeniami technicznymi, budowla stanowiąca całość techniczno-użytkową wraz z instalacjami i urządzeniami, obiekt małej architektury.

1.4.2. Budynek - obiekt budowlany, który jest trwale związany z gruntem, wydzielony z przestrzeni za pomocą przegród budowlanych oraz posiada fundamenty i dach.

1.4.3. Budowla - każdy obiekt budowlany nie będący budynkiem lub obiektem małej architektury, jak: lotniska, drogi, linie kolejowe, mosty, estakady, tunele, sieci techniczne, wolno stojące maszty, budowle ziemne, obronne, ochronne, hydrotechniczne, sieci uzbrojenia terenu.

1.4.4. Roboty budowlane - budowa, a także prace polegające na przebudowie, montażu, remoncie lub rozbiórce obiektu budowlanego.

1.4.5. Remont - wykonywanie w istniejącym obiekcie budowlanym robót budowlanych polegających na odtworzeniu stanu pierwotnego, a nie stanowiących bieżącej konserwacji.

1.4.6. Teren budowy - przestrzeń, w której prowadzone są roboty budowlane wraz z przestrzenią zajmowaną przez zaplecze budowy.

1.4.7. Pozwolenie na budowę - decyzja administracyjna zezwalająca na rozpoczęcie i prowadzenie budowy lub wykonywanie robót budowlanych innych niż budowa obiektu budowlanego.

1.4.8. Dokumentacja budowy - pozwolenie na budowę wraz z załączonym projektem budowlanym, dziennik budowy, protokoły odbiorów częściowych i końcowych, w miarę potrzeby, rysunki i opisy służące do realizacji obiektu, operaty geodezyjne i książki obmiarów, a w przypadku realizacji obiektów metodą montażu – także dziennik montażu

1.4.9. Dziennik budowy - dziennik wydany przez właściwy organ zgodnie z obowiązującymi przepisami, stanowiący urzędowy dokument przebiegu robót budowlanych oraz zdarzeń i okoliczności zachodzących w czasie wykonywania robót.

1.5. Ogólne wymagania dotyczące robót

1.5.1. Wykonawca robót jest odpowiedzialny za jakość ich wykonania oraz za ich zgodność z dokumentacją projektową, specyfikacjami technicznymi oraz poleceniami inspektora nadzoru.

1.5.2. Przekazanie terenu budowy.

Zamawiający, w terminie określonym w dokumentach umowy przekaże Wykonawcy teren budowy wraz ze wszystkimi wymaganymi uzgodnieniami prawnymi i administracyjnymi, poda lokalizację i przekaże dziennik budowy oraz dwa egzemplarze dokumentacji projektowej oraz dwa komplety specyfikacji technicznych

1.5.3. Dokumentacja projektowa.

Przekazana dokumentacja projektowa ma zawierać opis, część graficzną, obliczenia i dokumenty, zgodnie z wykazem podanym w szczegółowych warunkach umowy

1.5.4. Zgodność robót z dokumentacją projektową i SST.

Dokumentacja projektowa, specyfikacje techniczne oraz dodatkowe dokumenty przekazane Wykonawcy przez Inspektora Nadzoru stanowią załączniki do umowy, a wymagania wyszczególnione w choćby jednym z nich są obowiązujące dla wykonawcy tak, jakby były zawarte w całej dokumentacji.

W przypadku rozbieżności w ustaleniach poszczególnych dokumentów obowiązuje kolejność ich ważności wymieniona w "Ogólnych warunkach umowy".

Wykonawca nie może wykorzystywać błędów lub opuszczeń w dokumentach kontraktowych, a o ich wykryciu winien natychmiast powiadomić Inspektora nadzoru, który dokona odpowiednich zmian i poprawek.

W przypadku stwierdzenia ewentualnych rozbieżności podane na rysunku wielkości liczbowe wymiarów są ważniejsze od odczytu ze skali rysunków.

Wszystkie wykonane roboty i dostarczone materiały mają być zgodne z dokumentacją projektową i specyfikacjami technicznymi. W przypadku, gdy dostarczone materiały lub wykonane roboty nie będą zgodne z dokumentacją projektową lub specyfikacjami technicznymi i mają wpływ na niezadawalającą jakość elementu budowli, to takie materiały zostaną zastąpione innymi, a elementy budowli rozebrane i wykonane ponownie na koszt wykonawcy.

1.5.5. Zabezpieczenie terenu budowy.

Wykonawca jest zobowiązany do zabezpieczenia terenu budowy w okresie trwania realizacji kontraktu aż do zakończenia i odbioru ostatecznego robót.

Wykonawca dostarczy, zainstaluje i będzie utrzymywać tymczasowe urządzenia zabezpieczające, w tym:

ogrodzenia, poręczce, oświetlenie, sygnały i znaki ostrzegawcze, dozorców, wszystkie inne środki niezbędne do ochrony robót, wygody społeczności i innych.

Koszt zabezpieczenia terenu budowy nie podlega odrębnej zapłacie i przyjmuje się, że jest włączony e cenę umowną.

1.5.6. Ochrona środowiska w czasie wykonywania robót.

W okresie trwania budowy Wykonawca będzie podejmować wszelkie konieczne kroki mające na celu stosowanie się do przepisów i norm dotyczących ochrony środowiska na terenie i wokół terenu budowy oraz będzie unikać uszkodzeń lub uciążliwości dla osób lub własności społecznej, a wynikających ze skażenia, hałasu lub innych przyczyn powstałych w następstwie jego sposobu działania. Wykonawca będzie miał szczególny wzgląd na środki ostrożności zabezpieczenia przed:

a) zanieczyszczeniem zbiorników i cieków wodnych pyłami lub substancjami toksycznymi

b) zanieczyszczeniami powietrza pyłami i gazami

c) możliwością powstania pożaru

1.5.7. Ochrona przeciwpożarowa.

Wykonawca będzie przestrzegać przepisy ochrony pożarowej. Wykonawca będzie utrzymywać sprawny sprzęt przeciwpożarowy, wymagany odpowiednimi przepisami, na terenie budowy, w pomieszczeniach biurowych, magazynowych oraz maszynach i pojazdach. Materiały łatwopalne będą składowane w sposób zgodny z odpowiednimi przepisami i zabezpieczone przed dostępem osób trzecich. Wykonawca będzie odpowiedzialny za wszelkie straty spowodowane pożarem wywołanym jako rezultat realizacji robót albo przez personel wykonawcy.

1.5.8. Ochrona własności publicznej i prywatnej.

Wykonawca odpowiada za ochronę instalacji i urządzeń zlokalizowanych na powierzchni terenu i pod jego poziomem, takie jak rurociągi, kable itp. Wykonawca zapewni właściwe oznaczenie i zabezpieczenie przed uszkodzeniem tych instalacji i urządzeń w czasie trwania budowy.

O fakcie uszkodzenia tych instalacji Wykonawca bezzwłocznie powiadomi Inspektora nadzoru i zainteresowanych użytkowników oraz będzie z nimi współpracował, dostarczając wszelkiej pomocy potrzebnej przy dokonywaniu napraw.

Wykonawca będzie odpowiadać za wszelkie spowodowane przez jego działania uszkodzenia instalacji na powierzchni ziemi i urządzeń podziemnych wykazanych w dokumentach dostarczonych mu przez Zamawiającego.

1.5.9. Ograniczenie obciążeń osi pojazdów.

Wykonawca stosować się będzie do ustawowych ograniczeń obciążenia na oś przy transporcie na i z terenu robót

1.5.10. Bezpieczeństwo i higiena pracy.

Podczas realizacji robót wykonawca będzie przestrzegać przepisów dotyczących bezpieczeństwa i higieny pracy. W szczególności wykonawca ma obowiązek zadbać, aby personel nie wykonywał pracy w warunkach niebezpiecznych, szkodliwych dla zdrowia oraz nie spełniających odpowiednich wymagań sanitarnych.

Wykonawca zapewni i będzie utrzymywał wszelkie urządzenia zabezpieczające, socjalne oraz sprzęt i odpowiednią odzież dla ochrony życia i zdrowia osób zatrudnionych na budowie. Uznaje się, że wszelkie koszty związane z wypełnieniem wymagań określonych powyżej nie podlegają odrębnej zapłacie i są uwzględnione w cenie umownej.

1.5.11. Ochrona i utrzymanie robót.

Wykonawca będzie odpowiedzialny za ochronę robót i za wszelkie materiały i urządzenia używane do robót od daty rozpoczęcia do daty odbioru ostatecznego.

2. Materiały

2.1. Zastosowane materiały powinny spełniać wymagania jakościowe określone Polskimi Normami oraz aprobatami technicznymi, o których mowa w Szczegółowych Specyfikacjach Technicznych (SST).

2.2. Materiały nie odpowiadające wymaganiom jakościowym.

Materiały nie odpowiadające wymaganiom jakościowym zostaną przez wykonawcę wywiezione z terenu budowy, bądź złożone w miejscu wskazanym przez Inspektora nadzoru. Każdy rodzaj robót, w którym znajdują się niezbadane i nie zaakceptowane materiały, Wykonawca wykonuje na własne ryzyko, licząc się z jego nie przyjęciem i niezapłaceniem.

2.3. Wariantowe stosowanie materiałów.

Jeśli dokumentacja projektowa lub szczegółowa specyfikacja techniczna przewiduje możliwość zastosowania różnych rodzajów materiałów Wykonawca powiadomi Inspektora nadzoru o zamiarze zastosowania konkretnego rodzaju materiału.

Wybrany i zaakceptowany rodzaj materiału nie może być później zamieniany bez zgody Inspektora nadzoru.

2.4. Przechowywanie i składowanie materiałów.

Miejsce czasowego składowania materiałów będą zlokalizowane w obrębie terenu budowy w miejscach uzgodnionych z Inspektorem nadzoru.

3. Sprzęt

3.1. Wykonawca jest zobowiązany do używania jedynie takiego sprzętu, który nie spowoduje niekorzystnego wpływu na jakość wykonywanych robót.

4. Transport

Dobór środków transportu i umieszczanie na nich ładunków nie może zagrażać bezpieczeństwu innym użytkownikom tras komunikacyjnych. Wykonawca powinien dostosować się do obowiązujących ograniczeń osi pojazdów podczas transportu materiałów. Przeciążenie maszyny i innych urządzeń technicznych ponad dopuszczalne obciążenie robocze jest zabronione.

5. Wykonanie robót

Wykonawca będzie odpowiedzialny za ochronę robót i za wszelkie materiały i urządzenia używane do robót od daty rozpoczęcia do daty ostatecznego odbioru.

Wykonawca zobowiązany jest znać wszelkie przepisy wydane przez organy administracji państwowej i samorządowej, które są w jakikolwiek sposób związane z robotami i będzie w pełni odpowiedzialny za przestrzeganie tych praw, przepisów i wytycznych podczas prowadzenia robót. Wykonawca będzie przestrzegać praw patentowych i będzie w pełni odpowiedzialny za wypełnienie wszelkich wymagań prawnych odnośnie wykorzystania opatentowanych urządzeń lub metod i w sposób ciągły będzie informował inspektora nadzoru o swoich działaniach, przedstawiając kopie zezwoleń i inne odnośne dokumenty.

Wszystkie roboty objęte zamówieniem powinny być zgodne z dokumentacją projektową, wymaganiami ST i poleceniami inspektora nadzoru.

Wykonawca ponosi pełną odpowiedzialność za jakość wykonania wszystkich elementów i rodzajów robót wchodzących w skład zadania.

Polecenia inspektora nadzoru dotyczące realizacji robót będą wykonane przez Wykonawcę nie później niż w czasie przez niego wyznaczonym, pod groźbą wstrzymania robót. Skutki finansowe z tytułu wstrzymania robót w takiej sytuacji ponosi Wykonawca.

Wykonanie każdego rodzaju prac powinno być odnotowane w dokumentach budowy w postaci wpisu do dziennika budowy, sporządzenia dokumentów badań i pomiarów inwentaryzacji bieżącej oraz protokołu odbioru robót.

6. Kontrola jakości robót

6.1. Wykonawca jest odpowiedzialny za pełną kontrolę jakości robót i stosowanych materiałów. Wykonawca zapewni odpowiedni system kontroli, włączając w to personel wykonawcy.

6.2. Dziennik budowy.

Dziennik budowy jest wymaganym dokumentem urzędowym obowiązującym Zamawiającego i Wykonawcę w okresie od przekazania terenu budowy do końca okresu gwarancyjnego. Prowadzenie dziennika budowy spoczywa na kierowniku budowy (robót). Zapisy w dzienniku budowy będą dokonywane na bieżąco i będą dotyczyć przebiegu robót, stanu bezpieczeństwa ludzi i mienia oraz technicznej strony budowy.

Do kontroli jakości i zatwierdzenia robót budowlanych uprawniony jest inspektor nadzoru.

7. Obmiar robót

7.1. Ogólne zasady obmiaru robót.

Obmiar robót będzie określać faktyczny zakres wykonywanych robót, zgodnie z dokumentacją projektową i specyfikacjami technicznymi, w jednostkach ustalonych w kosztorysie. Obmiaru robót wykonuje wykonawca po pisemnym powiadomieniu inspektora nadzoru o zakresie obmierzonych robót i terminie obmiaru, co najmniej na 7 dni przed tym terminem. Wyniki obmiarów będą wpisane do księgi obmiarów. Jakikolwiek błąd lub przeoczenie /opuszczenie/ w ilości robót podanych w kosztorysie ofertowym lub gdzie indziej w SST nie zwalnia wykonawcy od obowiązku ukończenia wszystkich robót. Błędne dane zostaną poprawione wg ustaleń inspektora nadzoru na piśmie. Obmiar gotowych robót będzie przeprowadzony z częstotliwością wymaganą w celu miesięcznej płatności na rzecz Wykonawcy lub w innym czasie określonym w umowie.

7.2. Zasady określenia ilości robót i materiałów.

Zasady określania ilości robót podane są w odpowiednich specyfikacjach technicznych, KNNR-ach oraz KNR-ach.

Jednostki obmiaru powinny być zgodne z jednostkami określonymi w dokumentacji projektowej i kosztorysowej.

8. Odbiór robót

8.1. Odbiór robót zanikających.

Odbiór robót zanikających i ulegających zakryciu polega na finalnej ocenie jakości wykonywanych robót oraz ilości tych robót, które w dalszym procesie realizacji ulegną zakryciu.

Odbiór robót zanikających i ulegających zakryciu będzie dokonany w czasie umożliwiającym wykonanie ewentualnych korekt i poprawek bez hamowania ogólnego postępu robót. Odbioru tego dokonuje Inspektor nadzoru inwestorskiego.

Gotowość danej części robót do odbioru zgłasza wykonawca wpisem do dziennika budowy i jednoczesnym powiadomieniem Inspektora nadzoru. Odbiór będzie przeprowadzony niezwłocznie, nie później jednak niż w ciągu 4 dni od daty zgłoszenia wpisem do dziennika budowy.

Po skutecznym powiadomieniu inspektora nadzoru niemożliwe jest prowadzenie jakichkolwiek robót dotyczących przedmiotowego miejsca odbioru chyba, że upłynie okres 4 dni. O takim zamiarze wykonawca zobowiązany jest poinformować inspektora nadzoru inwestorskiego.

8.2. Odbiór częściowy.

Odbiór częściowy polega na ocenie ilości i jakości wykonanych części robót. Odbioru częściowego dokonuje się dla zakresu robót określonego w dokumentach umownych wg zasad jak przy odbiorze ostatecznym robót.

Odbioru dokonuje Inspektor nadzoru.

8.3. Odbiór ostateczny.

Odbiór ostateczny polega na finalnej ocenie rzeczywistego wykonania robót w odniesieniu do zakresu (ilości) oraz jakości. Całkowite zakończenie robót oraz gotowość do odbioru ostatecznego będzie stwierdzona przez Wykonawcę wpisem do dziennika budowy.

Odbioru robót dokonuje inspektor nadzoru po pisemnym zgłoszeniu przez kierownika robót (wykonawcę) zakończenia danego etapu robót lub wszystkich robót w przypadku odbioru końcowego. Z odbioru robót spisuje się stosowny protokół odbioru.

9. Podstawa płatności

9.1. Dla robót podstawą płatności jest wartość (kwota) podana przez wykonawcę i przyjęta przez zamawiającego w dokumentach umownych (ofercie).

9.2. Dla robót dodatkowych lub zaniechanych podstawą płatności jest :

- w przypadku robót uwzględnionych w kosztorysie ofertowym cena jednostkowa z kosztorysu ofertowego pomnożona przez ilość robót dodatkowych lub zaniechanych- w przypadku robót nie ujętych w kosztorysie ofertowym cena policzona na podstawie obmiarów i KNR-ów lub KNNR-ów z uwzględnieniem cen i stawek cenotwórczych z kosztorysu ofertowego.

9.3. Płatność nastąpi po wykonaniu robót przez wykonawcę i ich odbiorze przez inspektora nadzoru w sposób określony w umowie pomiędzy Inwestorem (zamawiającym) a wykonawcą (zleceniobiorcą).

10. Dokumenty budowy

W okresie realizacji kontraktu wykonawca zobowiązany jest do prowadzenia, przechowywania, zabezpieczenia i udostępnienia osobom uprawnionym następujących dokumentów budowy:

- a) dziennik budowy, prowadzony dla usprawnienia robót
- b) księgi obmiarów
- c) dokumentów badań
- d) atestów, aprobat technicznych, certyfikatów itp. dokumentów dla wbudowanych materiałów
- e) protokołów odbioru robót
- f) protokoły przekazania terenu budowy
- g) protokoły z narad i ustaleń
- h) plan bezpieczeństwa i ochrony zdrowia

Pomiary i wyniki badań muszą być prowadzone na odpowiednich formularzach i podpisane przez Wykonawcę i Inspektora Nadzoru.

Zaginięcie któregokolwiek z dokumentów budowy spowoduje jego natychmiastowe odtworzenie w formie przewidzianej prawem.

11. Przepisy związane

11.1. Ustawa Prawo budowlane z dnia 7 lipca 1994 r (Dz.U. Nr 106/00 poz. 1126, Nr 109/00 poz. 1157, Nr 120/00 poz. 1268, Nr 5/01 poz. 42, Nr 100/01 poz.1085, Nr 110/01 poz. 1190, Nr 115/01 poz.

1229, Nr 129/01 poz. 1439, Nr 154/01 poz. 1800,Nr 74/02 poz. 676, Nr 80/03 poz. 718)

11.2. Rozporządzenie Ministra Infrastruktury z dnia 12 kwietnia 2002 r. w sprawie warunków technicznych jakim powinny odpowiadać budynki i ich usytuowanie (Dz.U. Nr 75/02 poz. 690, Nr 33/03 poz. 270)

11.3. Rozporządzenie Ministra Spraw Wewnętrznych i Administracji z dnia 16 sierpnia 1999 r. w sprawie warunków technicznych użytkowania budynków mieszkalnych (Dz.U. Nr 74/99 poz. 836)

11.4. Rozporządzenie Ministra Infrastruktury z dnia 2 września 2004 r. w sprawie szczegółowego zakresu i formy dokumentacji projektowej, specyfikacji technicznych wykonania i odbioru robót budowlanych oraz programu funkcjonalno-użytkowego (Dz.U. Nr 202 poz. 2072)

11.5. Rozporządzenie Ministra Rozwoju Regionalnego i Budownictwa z dnia 26 września 2000 r. w sprawie kosztorysowych norm nakładów rzeczowych, cen jednostkowych robót budowlanych oraz cen czynników produkcji dla potrzeb sporządzenia kosztorysu inwestorskiego (Dz.U. Nr 114/00 poz. 1195)

11.6. Rozporządzenie Ministra Transportu i Gospodarki Morskiej z dnia 30 maja 2000r. w sprawie warunków technicznych jakim powinny odpowiadać drogowe obiekty inżynierskie i ich usytuowanie (Dz.U. Nr 63/00 póź. 735)

11.7. Rozporządzenie Ministra Transportu i Gospodarki Morskiej z dnia 5 maja 1999r. w sprawie określenia odległości i warunków dopuszczających usytuowanie drzew lub krzewów, elementów ochrony akustycznej, wykonywania robót ziemnych budynków lub budowli w sąsiedztwie linii kolejowych oraz sposobu urządzania i utrzymywania zasłon odśnieżnych i pasów przeciwpożarowych (Dz.U. Nr 47/99 póź. 476)

11.8. Rozporządzenie Rady Ministrów z dnia 24 stycznia 1986r. w sprawie wykonania niektórych przepisów ustawy o drogach publicznych (Dz.U. Nr 6/86 póź. 33, Nr 48/86 póź. 239, Nr 136/95 póź. 670)

11.9. Rozporządzenie Ministra Pracy i Polityki Socjalnej z dnia 26 września 1997r. w sprawie ogólnych przepisów bezpieczeństwa i higieny pracy (Dz.U. Nr 129/97 póź. 844, Nr 91/02 póź. 811)

11.10. Rozporządzenie Ministra Infrastruktury z dnia 6 lutego 2003r. w sprawie bezpieczeństwa i higieny pracy podczas wykonywania robót budowlanych (Dz.U. Nr 47/03 póź. 401)

11.11. Rozporządzenie Ministra Rozwoju Regionalnego i Budownictwa z dnia 2 kwietnia 2001r. w sprawie geodezyjnej ewidencji sieci uzbrojenia terenu oraz zespołów uzgadniania dokumentacji projektowej (Dz.U. Nr 38/01 póź. 455)

11.12. Rozporządzenie Ministra Gospodarki z dnia 13 stycznia 2000 r. w sprawie trybu wydawania dokumentów dopuszczających do obrotu wyroby mogące stwarzać zagrożenie albo które służą ochronie lub ratowaniu życia, zdrowia i środowiska, wyprodukowane w Polsce lub pochodzące z kraju, z którym Polska zawarła porozumienie w sprawie uznawania certyfikatu zgodności lub deklaracji zgodności wystawianej przez producenta, oraz rodzajów tych dokumentów (Dz.U. Nr 5/00 póź. 58)

ST-0001 Rozbiórka ścianek działowych , wykucie drzwi

- kod CPV 45111300-1- roboty rozbiórkowe

1. Wstęp

1.1. Przedmiot ST

Przedmiotem niniejszej specyfikacji technicznej są wymagania dotyczące wykonania i odbioru następujących robót:

"Roboty rozbiórkowe"

1.2. Zakres stosowania ST

Specyfikacja jest stosowana jako dokument przy zleceniu i realizacji robót wymienionych w punkcie 1.1.

1.3. Zakres robót objętych ST

1.3.1. Zbicie posadzek betonowych

1.3.2. Zbicie podkładów betonowych pod posadzkami

2. Materiały

2.1. Materiały - ogólne wymagania

2.1.1. Ogólne wymagania dotyczące materiałów, ich pozyskania i składowania podano w ST 00.00.00

"Wymagania ogólne" pkt 2.

3. Sprzęt

3.1. Sprzęt - ogólne wymagania

3.1.1. Ogólne wymagania dotyczące sprzętu podano w ST 00.00.00 "Wymagania ogólne" pkt 3.

3.2. Sprzęt - lista

3.2.1. Wykonawca przystępujący do wykonania robót wymienionych w punkcie 1.2 specyfikacji powinien wykazać się możliwością korzystania z następującego sprzętu:

3.2.2. zestaw spawalniczy tlen, acetylen

4. Transport

4.1. Transport - ogólne wymagania

Ogólne wymagania dotyczące transportu podano w ST 00.00.00 "Wymagania ogólne" pkt 4.

Transport gruzu i transport materiałów wykonywać lejami przystosowanymi do tego rodzaju robót. Środki transportowe pod załadunek gruntu powinny być ustawione w odległości nie mniejszej niż 2,0m (taczki można ustawić w odległości mniejszej) od skarpy, rozstaw środków transportowych pomiędzy sobą powinien wynosić co najmniej 1,5m.

5. Wykonanie robót

5.1. Wykonanie robót - ogólne zasady

5.1.1. Ogólne zasady wykonania robót podano w ST 00.00.00 "Wymagania ogólne" pkt 5.

Dobór metody rozbiórki zależy od tego, czy chce się mieć odzysk materiałów.

Ogólnie metody rozbiórki dzieli się na:

1. mechaniczne
2. ręczne
3. przy użyciu materiałów wybuchowych

Przed przystąpieniem do rozbiórki posadzek betonowych należy sprawdzić czy nie przebiegają tak instalację wod.-kan. i inne. W trakcie rozbiórki należy zwrócić uwagę aby odpryski gruzu nie uszkodziły ciała. Dlatego należy użyć osłon w postaci okularów osłonowych

6. Kontrola jakości robót

6.1. Kontrola jakości robót - zasady ogólne

Ogólne zasady kontroli jakości robót podano w ST 00.00.00 "Wymagania ogólne" pkt 6.

Kontrola powinna obejmować sprawdzenie czy w wyniku robót rozbiórkowych nie uszkodzono elementów konstrukcyjnych budynku czy instalacji sanitarnej czy elektrycznej. W przypadku takiego stwierdzenia przez wykonawcę należy bezzwłocznie powiadomić o tym fakcie inwestora i inspektora nadzoru inwestorskiego.

7. Obmiar robót

7.1. Obmiar robót - ogólne zasady

Ogólne zasady obmiaru robót podano w:

- specyfikacji technicznej ST 00.00.00 "Wymagania ogólne" pkt 7
- założeniach ogólnych katalogu nakładów rzeczowych KNR 4-01

7.2. Obmiar robót - szczegółowe zasady

Szczegółowe zasady przedmiaru podane są:

- w katalogu KNR 4-01 przy rozdziale "Roboty betonowe i żelbetowe", zakres tabel: 0201 – 0214

8. Odbiór robót

8.1. Odbiór robót - ogólne zasady

Ogólne zasady odbioru robót podano w ST 00.00.00 "Wymagania ogólne" pkt 8.

9. Podstawa płatności

9.1. Podstawa płatności – reguluje umowa

10. Przepisy związane

10.1. Ogólne przepisy związane z wykonaniem robót podano w ST 00.00.00 pkt 10.

ST-0002 Wywiezienie gruzu z terenu rozbiórki

45111220-6 – roboty w zakresie usuwania gruzu

1. Wstęp

1.1. Przedmiot ST

Przedmiotem niniejszej specyfikacji technicznej są wymagania dotyczące wykonania i odbioru następujących robót:

"Wywiezienie gruzu z terenu rozbiórki"

1.2. Zakres stosowania ST

Specyfikacja jest stosowana jako dokument przy zleceniu i realizacji robót wymienionych w punkcie 1.1.

1.3. Zakres robót objętych ST

1.3.1. Wywóz gruzu z terenu rozbiórki przy ręcznym załadunku i wyładunku.

Transport gruzu samochodem ciężarowym skrzyniowym na odległość 1km

1.3.2. Wywóz gruzu z terenu rozbiórki przy ręcznym załadunku i wyładunku. Za każdy dalszy rozpoczęty 1km odległości transportu ponad 1km samochodem ciężarowym skrzyniowym

2. Materiały

2.1. Materiały - ogólne wymagania

2.1.1. Ogólne wymagania dotyczące materiałów, ich pozyskania i składowania podano w ST 00.00.00

"Wymagania ogólne" pkt 2.

2.2. Materiały - lista

2.2.1. Nie dotyczy

3. Sprzęt

3.1. Sprzęt - ogólne wymagania

3.1.1. Ogólne wymagania dotyczące sprzętu podano w ST 00.00.00 "Wymagania ogólne" pkt 3.

3.2. Sprzęt - lista

3.2.1. Wykonawca przystępujący do wykonania robót wymienionych w punkcie 1.2 specyfikacji powinien wykazać się możliwością korzystania z następującego sprzętu:

3.2.2. samochód samowyładowczy do 5t

3.2.3. samochód skrzyniowy do 5t

4. Transport

4.1. Transport - ogólne wymagania

Ogólne wymagania dotyczące transportu podano w ST 00.00.00 "Wymagania ogólne" pkt 4.

5. Wykonanie robót

5.1. Wykonanie robót - ogólne zasady

5.1.1. Ogólne zasady wykonania robót podano w ST 00.00.00 "Wymagania ogólne" pkt 5.

6. Kontrola jakości robót

6.1. Kontrola jakości robót - zasady ogólne

Ogólne zasady kontroli jakości robót podano w ST 00.00.00 "Wymagania ogólne" pkt 6.

7. Obmiar robót

7.1. Obmiar robót - ogólne zasady

Ogólne zasady obmiaru robót podano w:

- specyfikacji technicznej ST 00.00.00 "Wymagania ogólne" pkt 7
- założeniach ogólnych katalogu nakładów rzeczowych KNR 4-04

7.2. Obmiar robót - szczegółowe zasady

Szczegółowe zasady przedmiaru podane są:

- w katalogu KNR 4-04 przy rozdziale "Wywiezienie gruzu z terenu rozbiórki", zakres tabel: 1101 - 1199

8. Odbiór robót

8.1. Odbiór robót - ogólne zasady

Ogólne zasady odbioru robót podano w ST 00.00.00 "Wymagania ogólne" pkt 8.

9. Podstawa płatności

9.1. Podstawa płatności – reguluje umowa

10. Przepisy związane

10.1. Ogólne przepisy związane z wykonaniem robót podano w ST 00.00.00 pkt 10.

ST-0003 Roboty malarskie ścian i sufitów

ROBOTY MALARSKIE - kod CPV 45440000-3- roboty malarskie

1.0 CZĘŚĆ OGÓLNA

1.1. Przedmiot SST

Przedmiotem niniejszej szczegółowej specyfikacji technicznej są wymagania dotyczące wykonania i odbioru robót malarskich – szpachlowania i malowania ścian i sufitów.

1.2. Zakres stosowania SST

Szczegółowa specyfikacja techniczna jest stosowana jako dokument przetargowy i kontraktowy przy zlecaniu i realizacji robót wymienionych w pkt. 1.1.

1.3. Zakres robót objętych SST

Roboty, których dotyczy specyfikacja obejmują wszystkie czynności umożliwiające i mające na celu wykonanie robót malarskich i związanych z nimi czynności i dotyczą wykonania następujących robót:

- jednokrotne szpachlowanie powierzchni ścian i stropów
- malowanie tynków ścian, sufitów,

1.4. Określenia podstawowe

Określenia podane w niniejszej SST są zgodne z odpowiednimi normami i wytycznymi.

1.5. Ogólne wymagania dotyczące robót

Wykonawca robót jest odpowiedzialny za jakość ich wykonania oraz za zgodność z dokumentacją projektową, SST i poleceniami inspektora nadzoru inwestorskiego.

2.0 MATERIAŁY

Materiały podstawowe:

-Gips szpachlowy zbrojony ; Do szpachlowania należy stosować gips szpachlowy zbrojony włóknami

- Gładź polimerowo-gipsowa gładzią polimerowo-gipsową charakteryzująca się dużą elastycznością i odpornością na rozwarstwienia, posiadającą zwiększoną wytrzymałość mechaniczną i przyczepność do podłoża

- Farba lateksowa koloru biała oraz średnio nasycone ciepłe. Stosować farby o następujących parametrach: lepkość (18-22°C)= 6500-9000 mPas; wygląd powłoki= matowy; odporność na szorowanie= Klasa 3;

- Szpachlówka, rozpuszczalniki i rozcieńczalniki

3.0 SPRZĘT

Roboty można wykonać ręcznie lub przy użyciu dowolnego typu sprzętu zaakceptowanego przez inspektora nadzoru inwestorskiego.

4.0 TRANSPORT

Materiały zabezpieczone przed uszkodzeniem mogą być przewożone dowolnymi środkami transportu zaakceptowanymi przez inspektora nadzoru inwestorskiego.

5.0 WYKONANIE ROBÓT

Przy malowaniu powierzchni wewnętrznych temperatura nie powinna być niższa niż +8°C. W okresie zimowym pomieszczenia należy ogrzewać.

W czasie malowania niedopuszczalne jest nawietrznie malowanych powierzchni ciepłym powietrzem od przewodów wentylacyjnych i urządzeń ogrzewczych. Prace można rozpocząć po:

- Malowanie ścian i elementów stalowych:
- całkowitym ukończeniu robót instalacyjnych i elektrycznych – z wyjątkiem montażu urządzeń, armatury i białego osprzętu;
- usunięciu usterek na stropach i ścianach;

Przygotowanie podłoża:

powierzchnie oskrobane ze starej farby, oczyszczone z kurzu i brudu, tynki równe gładkie; powierzchnie metalowe oczyszczone zgodnie z wymaganiami normy PN-ISO 8501-1:1996

Powierzchnie gruntować środkami dopuszczanymi dla danej farby nawierzchniowej;

Gładź gipsową wykonać jednokrotnie dla uzyskania gładkości powierzchni.

Powłoki z farb emulsyjnych i lateksowych powinny być niezmywalne przy stosowaniu środków myjących i dezynfekujących. Powłoki powinny dawać aksamitno – matowy wygląd powierzchni; barwa powłok powinna być jednolita bez smug i plam, powierzchnia powłok bez uszkodzeń i śladów pędzla.

Powłoki z farb i lakierów olejnych powinny mieć barwę jednolitą, bez smug, zacieków, zmarszczeń i pęcherzy, plam i zmiany odcienia. Malowanie i prace towarzyszące wykonać zgodnie ze sztuką budowlaną.

6.0 KONTROLA JAKOŚCI ROBÓT

6.1 Sprawdzenie własności fizykochemicznych materiałów:

<i>termin badania:</i>	przed wykonaniem malowania
<i>wykonawca badania:</i>	producent materiałów
<i>dokumenty:</i>	certyfikaty, atesty, inne wymagane

6.2 Sprawdzenie wymagań ogólnych dotyczących materiałów:

<i>termin badania:</i>	przed wykonaniem malowania
<i>wykonawca badania:</i>	wykonawca i inspektor nadzoru
<i>sposób badania:</i>	kontrola dokumentów
<i>udokumentowanie:</i>	wpis do dziennika budowy

6.3 Badanie powłok malarskich – sprawdzenie wyglądu zewnętrznego,

<i>termin badania:</i>	przy odbiorze
<i>wykonawca badania:</i>	wykonawca i inspektor nadzoru
<i>sposób badania:</i>	oględziny zewnętrzne
<i>udokumentowanie:</i>	wpis do dziennika budowy

7.0 OBMIAR ROBÓT

Jednostką obmiarową robót jest 1 m² powierzchni malowanej, 1 m listwy itp.

8.0 ODBIÓR ROBÓT.

Roboty podlegają odbiorowi wg zasad podanych poniżej.

- wizualne oględziny;
- zaświadczenia o jakości materiału
- protokoły odbioru poszczególnych etapów robót zanikających

9.0 PODSTAWA PŁATNOŚCI – reguluje umowa

10.0 PRZEPISY ZWIĄZANE.

10.1. Ogólne przepisy związane z wykonaniem robót podano w ST 00.00.00 pkt 10.

ST-0004 Stolarka budowlana

- kod CPV 45420000-7

1. Wstęp

1.1 Przedmiot SST

Przedmiotem niniejszej szczegółowej specyfikacji technicznej są wymagania dotyczące wykonania i odbioru stolarki budowlanej.

1.2 Zakres stosowania SST

Szczegółowa specyfikacja techniczna jest stosowana jako dokument przetargowy i kontraktowy przy zlecaniu i realizacji robót wymienionych w pkt. 1.1.

1.3 Zakres robót objętych SST

Roboty, których dotyczy specyfikacja obejmują wszystkie czynności umożliwiające i mające na celu wykonanie montażu stolarki drzwiowej:

-do pomieszczeń nr 3.09 - archiwum zamontować drzwi antywłamaniowe w klasie RC2 zgodnie z normą PN-EN1627 , posiadające zamek samozatraskowy, uniemożliwiający pozostawienie pomieszczenia otwartego, samozamykacz oraz wyposażone w zamek mechaniczny spełniający co najmniej wymagania klasy 3 określone w polskiej normie pn-en 12209 lub elektroniczny szyfrowy co najmniej klasy A w Polskiej Normie PN-EN 1300 odporne na manipulacje przez eksperta. Dodatkowo drzwi w klasie ppoż. EI 60

1.4 Określenia podstawowe

Określenia podane w niniejszej SST są zgodne z odpowiednimi normami i wytycznymi.

1.5 Ogólne wymagania dotyczące robót

Wykonawca robót jest odpowiedzialny za jakość ich wykonania oraz za zgodność z dokumentacją projektową, SST i poleceniami inspektora nadzoru inwestorskiego.

1.6 Organizacja robót budowlanych

Drzwi montować w fazie prac wykończeniowych.

2.0 MATERIAŁY

Dostawa wraz z minimum 3 zestawami kluczy.

Zamawianie drzwi – sprawdzenie wymiarów istniejących otworów. Z uwagi na różnorodność typów stolarki i ślusarki wymiary w świetle ościeżnic mogą się różnić od określonych w projekcie, bezwzględnie obowiązujące są wymiary w świetle ościeżnic.

Składowanie elementów - przywiezione na plac budowy elementy należy przechowywać w magazynach zamkniętych z zabezpieczeniem przed opadami atmosferycznymi i mechanicznym uszkodzeniem. Kolorystykę wszystkich drzwi należy uzgodnić z Inwestorem

3.0 SPRZĘT

Roboty można wykonać przy użyciu dowolnego typu sprzętu zaakceptowanego przez inspektora nadzoru inwestorskiego.

4.0 TRANSPORT

Zabezieczone przed uszkodzeniem i przesunięciem elementy mogą być przewożone dowolnymi środkami transportu zaakceptowanymi przez inspektora nadzoru inwestorskiego.

5.0 WYKONANIE ROBÓT

5.1 Przygotowanie ościeży

Przed osadzeniem stolarki należy sprawdzić dokładność wykonania ościeża do którego ma przylegać ościeżnica. W przypadku występujących wad w wykonaniu ościeża lub zabrudzenia powierzchni ościeża, ościeże należy przykuć-dostosowując do wymiarów ościeżnicy, naprawić i oczyścić. Powierzchnia ościeża powinna być równa, gładka i dokładnie oczyszczona. Stolarkę należy zamontować w punktach rozmieszczonych w ościeżu. Montaż przez grupę autoryzowaną przez producenta..

5.2 Osadzenie stolarki

- W sprawdzone i przygotowane ościeża należy wstawić stolarkę na podkładkach lub listwach. Elementy kotwiące osadzić w ościeżach. W ścianach i ściankach - jeżeli ościeżnice przewidziano do zabudowania w sposób umożliwiający licowanie skrzydła drzwiowego z wykończoną

powierzchnią ściany

- ościeżnice osadzać z zachowaniem takiej odległości od powierzchni muru, aby przyszły tynk i okładzina ceramiczna licowały się z przylegającymi do nich drzwiami (bez uskoków na styku ościeżnica – tynk/okładzina).

6.0 KONTROLA JAKOŚCI ROBÓT

6.1. Zasady kontroli jakości powinny być zgodne z wymogami PN – 88/B-10085 dla stolarki drzwiowej.

6.2 Ocena jakości będzie obejmować: Drzwi:

- sprawdzenie zgodności cech stolarki z deklarowanymi;
- sprawdzenie zgodności wymiarów,
- szczelność styków ościeżnic z murami;
- sprawdzenia działania skrzydeł i elementów ruchomych, okuć oraz ich funkcjonowania;
- sprawdzenie prawidłowości osadzenia i uszczelnienia;

7.0 OBMIAR ROBÓT

Roboty podlegają obmiarowi.

Jednostki obmiarowe są zgodne z zasadami kosztorysowania wg KNR. Są to głównie 1m², 1 szt wykonanych robót. Opracowanie przedmiaru zgodnie ze standardami kosztorysowania, obmiar powykonawczy według zasad i jednostek zastosowanych w przedmiarze.

Urządzenia i sprzęt pomiarowy zostaną dostarczone przez wykonawcę i utrzymane w należytym stanie przez cały czas trwania robót oraz zostaną zaakceptowane przez inspektora nadzoru inwestorskiego. Obmiary należy przeprowadzać przed ostatecznym odbiorem, natomiast obmiary robót zanikających należy przeprowadzić w czasie ich wykonywania. Obmiar robót ulegających zakryciu przeprowadzić przed ich zakryciem.

8.0 ODBIÓR ROBÓT.

Odbiór obejmuje wszystkie materiały podane w punkcie 2.0 oraz czynności wyszczególnione w punkcie 5.0.

9.0 PODSTAWA PŁATNOŚCI.

Płatność zgodnie z umową .

10.0 PRZEPISY ZWIĄZANE.

10.1. Ogólne przepisy związane z wykonaniem robót podano w ST 00.00.00 pkt 10.

SST -0005 Okładziny z płyt gipsowo-kartonowych

1. WSTĘP

1.1 Przedmiot ST

Przedmiotem niniejszej standardowej specyfikacji technicznej (ST) są wymagania dotyczące wykonania i odbioru okładzin z płyt gipsowo-kartonowych (suchych tynków gipsowych).

1.2. Zakres stosowania ST

Specyfikacja techniczna (ST) stanowi dokument przetargowy i kontraktowy przy zleceniu i realizacji robót wymienionych w pkt. 1.1

1.3. Zakres robót objętych ST

- Okładziny z płyt gipsowo-kartonowych, których dotyczy specyfikacja stanowią poszycie ażurowej konstrukcji ścian i sufitów w systemie lekkiej zabudowy szkieletowej, jak i okładziny zastępującej tynki na ścianach i sufitach murowanych wykonywanych z materiałów tradycyjnych

- Sufity podwieszane Armstrong

- Okładziny objęte niniejszą ST kształtują formę architektoniczną danego elementu konstrukcyjnego, wykonywane są ręcznie z płyt gipsowo-kartonowych odpowiadających wymaganiom norm lub aprobat technicznych

- „Prawa” strona płyty gipsowo-kartonowej pełni rolę jej lica i po zamontowaniu skierowana jest do wnętrza pomieszczenia Strona „lewa” płyty (niewidoczna po zamontowaniu) posiada nadruk z symbolem producenta oraz zakładkowe połączenia kartonu.

1.4 Określenia podstawowe

Określenia podane w niniejszej ST są zgodne z ustawą Prawo budowlane, wydanymi do niej rozporządzeniami wykonawczymi, nomenklaturą Polskich Norm, aprobat technicznych, a mianowicie

- roboty budowlane przy wykonaniu okładzin z płyt gipsowo-kartonowych należy rozumieć wszystkie prace budowlane związane z wykonaniem okładzin z płyt gipsowo-kartonowych zgodnie z ustaleniami projektowymi,

- Wykonawca - osoba lub organizacja wykonująca ww. roboty budowlane,

- procedura - dokument zapewniający jakość, definiujący „jak, kiedy, gdzie i kto“? wykonuje i kontroluje poszczególne operacje robocze - procedura może być zastąpiona przez normy, aprobaty techniczne i instrukcje,

- ustalenia projektowe - ustalenia podane w dokumentacji technicznej zawierające dane opisujące przedmiot i wymagania jakościowe wykonania okładzin.

1.5. Ogólne wymagania dotyczące robót

Przy wykonywaniu okładzin z płyt gipsowo-kartonowych należy przestrzegać zasad podanych w normie PN- 72/B-10122 „Roboty okładzinowe Suche tynki Wymagania i badania przy odbiorze”.

Wykonawca robót jest odpowiedzialny za jakość ich wykonania oraz za ich zgodność z dokumentacją projektową, ST i poleceniami Inspektora nadzoru. Ogólne wymagania dotyczące wykonania i odbioru robót podano w ST Kod CPV 45000000-7 „Wymagania ogólne” pkt 1.5.

2. MATERIAŁY

2.1 Ogólne wymagania dotyczące materiałów, ich pozyskiwania i składowania podano w ST Kod CPV 45000000-7 „Wymagania ogólne” pkt. 2

2.2. Płyty gipsowo-kartonowe powinny odpowiadać wymaganiom określonych w normie PN-B-79405 - wymagania dla płyt gipsowo-kartonowych

Warunki techniczne dla płyt gipsowo-kartonowych

Tablica 1

Lp.	Wymagania	GKB zwykła	GKF ognioodporna	GKBI wodoodporna	GKFI wodo- i ognioodporna	
01	02	03	04	05	06	
1	Powierzchnia	równa, gładka, bez uszkodzeń kartonu, narożników i krawędzi				
2	Przyczepność kartonu do rdzenia gipsowego	karton powinien być złączony z rdzeniem gipsowym w taki sposób, aby przy odrywaniu ręką rwa się, nie powodując odklejania się od rdzenia				
3.	Wymiary i tolerancje [mm]	grubość	9,5±0,5, 12,5±0,5; 15±0,5; ≥18±0,5			
		szerokość	1200 (+0, -5,0)			
		długość	[2000+3000] (+0, -6)			
		prostokątność	różnica w długości przekątnych ≤5			
4	Masa 1m ² płyty o grubości [kg]	9,5	≤9,5	-	-	
		12,5	≤12,5	11,0-13,0	≤12,5	11-13,0
		15,0	≤15,0	13,5-16,0	≤15,0	13,5-15,0
		≥18,0	≤18,0	16,0-19,0	-	-
5	Wilgotność [%]	≤10,0				
6.	Trwałość struktury przy opalaniu [min.]	-	≥20	-	≥20	
7.	Nasiąkliwość [%]	-	-	≤10	≤10	
8	Oznakowanie	napis na tylnej stronie płyty	nazwa, symbol rodzaju płyty; grubość; PN , data produkcji			
		kolor kartonu	szary jasny	szary jasny	zielony jasny	zielony jasny
		barwa napisu	niebieska	czerwona	niebieska	czerwona

Tabela 2

Grubość nominalna płyty gipsowej [mm]	Odległość podpór l [mm]	PRÓBA ZGINANIA			
		Obciążenie niszczące [N]		Ugięcie [mm]	
		prostokątne do kierunku włókien kartonu	równoległe do kierunku włókien kartonu	prostokątne do kierunku włókien kartonu	równoległe do kierunku włókien kartonu
9,5	380	450	150	-	-
12,5	500	600	180	0,8	1,0
15,0	600	600	180	0,8	1,0
>18,0	720	500	-	-	-

Dane dotyczące płyty gipsowo-kartonowe o grub.12,5 mm

1. grubość – 12,5±0,5 mm

2. szerokość - 1200 (+0; -0,5) mm

3 długość - [200U+3000] (+0, -6,0) mm

4 masa 1 m² – 10,6-12,5 kg

5. obciążenie niszczące (rozstaw podpór - 350 mm) - prostopadle do kierunku włókien - min 280 N -równolegle do kierunku włókien - min 110 N

2.3 Woda

Do przygotowania zaczynu gipsowego i skrapiania podłoża stosować można wodę odpowiadającą wymaganiom normy PN-EN-1008.2004 „Woda zarobowa do betonu. Specyfikacja pobierania próbek, badanie i ocena przydatności wody zarobowej do betonu, w tym wody odzyskane] z procesów produkcji betonu" Bez badań laboratoryjnych można stosować wodociągową wodę pitną.

Niedozwolone jest użycie wód ściekowych, kanalizacyjnych, bagiennych oraz wód zawierających tłuszcze organiczne, oleje i muł.

2.4. Piasek

2.4.1 Piasek powinien spełniać wymagania normy PN-79IB-06711. Kruszywa mineralne. Piaski do zapraw budowlanych, a w szczególności:

- nie zawierać domieszek organicznych,

- mieć frakcje różnych wymiarów: piasek drobnoziarnisty 0,25-0,5 mm, piasek średnioziarnisty 0,5~1,0 mm.

2.4.2 Stosowany do zaczynu piasek powinien być drobnoziarnisty i przechodzić całkowicie przez sito o prześwicie 0,5 mm.

2.5 Klej gipsowy do przymocowywania płyt gipsowo-kartonowych do ścian murowanych.

Do przymocowywania płyt gipsowo-kartonowych stosuje się najczęściej kleje gipsowe produkowane przez firmy specjalistyczne, dostępne w sprzedaży na terenie kraju.

3. SPRZĘT

3.1 Ogólne wymagania dotyczące sprzętu podano w ST Kod CPV 45000000-7 „Wymagania ogólne” pkt 3

3.2 Sprzęt do wykonywania suchych tynków

Wykonawca przystępujący do wykonania suchych tynków, powinien wykazać się możliwością korzystania z elektronarzędzi i drobnego sprzętu budowlanego.

4. TRANSPORT

4.1 Ogólne wymagania dotyczące transportu podano w ST Kod CPV 45000000-7 „Wymagania ogólne” pkt 4

4.2 Pakowanie i magazynowanie płyt gipsowo-kartonowych

Płyty powinny być pakowane w formie stosów, układanych poziomo na kilku podkładach dystansowych.

Pierwsza płyta od dołu spełnia rolę opakowania stosu. Każdy ze stosów jest spięty taśmą stalową dla usztywnienia, w miejscach usytuowania podkładek.

Pakiety należy składować w pomieszczeniach zamkniętych i suchych, na równym i mocnym, a zarazem płaskim podkładzie.

Wysokość składowania - do pięciu pakietów o jednakowej długości, nakładanych jeden na drugi.

4.3 Transport płyt odbywa się przy pomocy rozbieralnych zestawów samochodowych (pokrytych plandekami), które umożliwiają przewóz (jednorazowo) około 2000 m² płyt o grubości 12,5 mm lub około 2400 m² o grubości 9,5 mm

Rozładunek płyt powinien odbywać się w sposób zmechanizowany przy pomocy wózka widłowego o udźwigu co najmniej 2000 kg lub żurawia wyposażonego w zawieszę z widłami.

5. WYKONANIE ROBÓT

5.1 Ogólne zasady wykonania robót podano w ST Kod CPV 45000000-7 „Wymagania ogólne” pkt 5

5.2 Warunki przystąpienia do robót

- Przed przystąpieniem do wykonywania okładzin z płyt gipsowo-kartonowych powinny być zakończone wszystkie roboty stanu surowego, roboty instalacyjne podtynkowe, zamurowane przebiecia i bruzdy, osadzone ościeżnice drzwiowe i okienne,
- Zaleca się przystąpienie do wykonywania okładzin po okresie wstępnego osiadania i skurczów murów, tj. po upływie 4-6 miesięcy po zakończeniu stanu surowego.
- Przed rozpoczęciem prac montażowych pomieszczenia powinny być oczyszczone z gruzu i odpadów
- Okładziny z płyt gipsowo-kartonowych należy wykonywać w temperaturze nie niższej niż +5°C pod warunkiem, że w ciągu doby nie nastąpi spadek poniżej 0°C, a wilgotność względna powietrza mieści się w granicach od 60 do 80%.
- Pomieszczenia powinny być suche i dobrze przewietrzane.

5.3 Montaż okładzin z płyt gipsowo-kartonowych na ścianach murowanych

5.3.1 Przy montażu płyt gipsowo-kartonowych należy przestrzegać zasad podanych w normie PN-72/B- 10122 „Roboty okładzinowe Suche tynki. Wymagania i badania przy odbiorze”.

5.3.2 Mocowanie płyt za pomocą zaczynu gipsowego lub kleju gipsowego

Elementami wiążącymi płytę (okładzinę) ze ścianą a równocześnie zapewniającą jej sztywność, są placki z gipsu szpachlowego lub kleju gipsowego

5.3.3 Przygotowanie podłoża.

- podłoże powinno być twarde i oczyszczone z kurzu i luźnych resztek zaprawy,
- stare powłoki malarskie olejne powinny być zeszkrobane a klejowe zmyte,
- przed przystąpieniem do montażu płyt, podłoże skropić obficie wodą, zbyt suche podłoże, szybko odciąga wodę z placków gipsowych, powoduje przedwczesne ich stwardnienie i odpadanie,
- dla podłoża nienasiąkliwego należy stosować na placki zaczyn o większej gęstości

5.3.4. Mocowanie płyt na plackach gipsowych

W przypadku, gdy znajdująca się w stanie surowym ściana, przeznaczona do obłożenia ma na swym licu odchyłki do 20 mm/mb, należy ją zniwelować przed rozpoczęciem montażu płyt. Niwelacji powierzchni ściany dokonuje się przez zamocowanie na niej gipsowych marek kontrolnych, w rozstawach wynikających z szerokości zastosowanych płyt. Marki winny mieć średnicę od 10 do 15 cm. Dopiero po związaniu marek gipsowych i powtórnym sprawdzeniu lica ściany można przystąpić do właściwego przyklejania płyt.

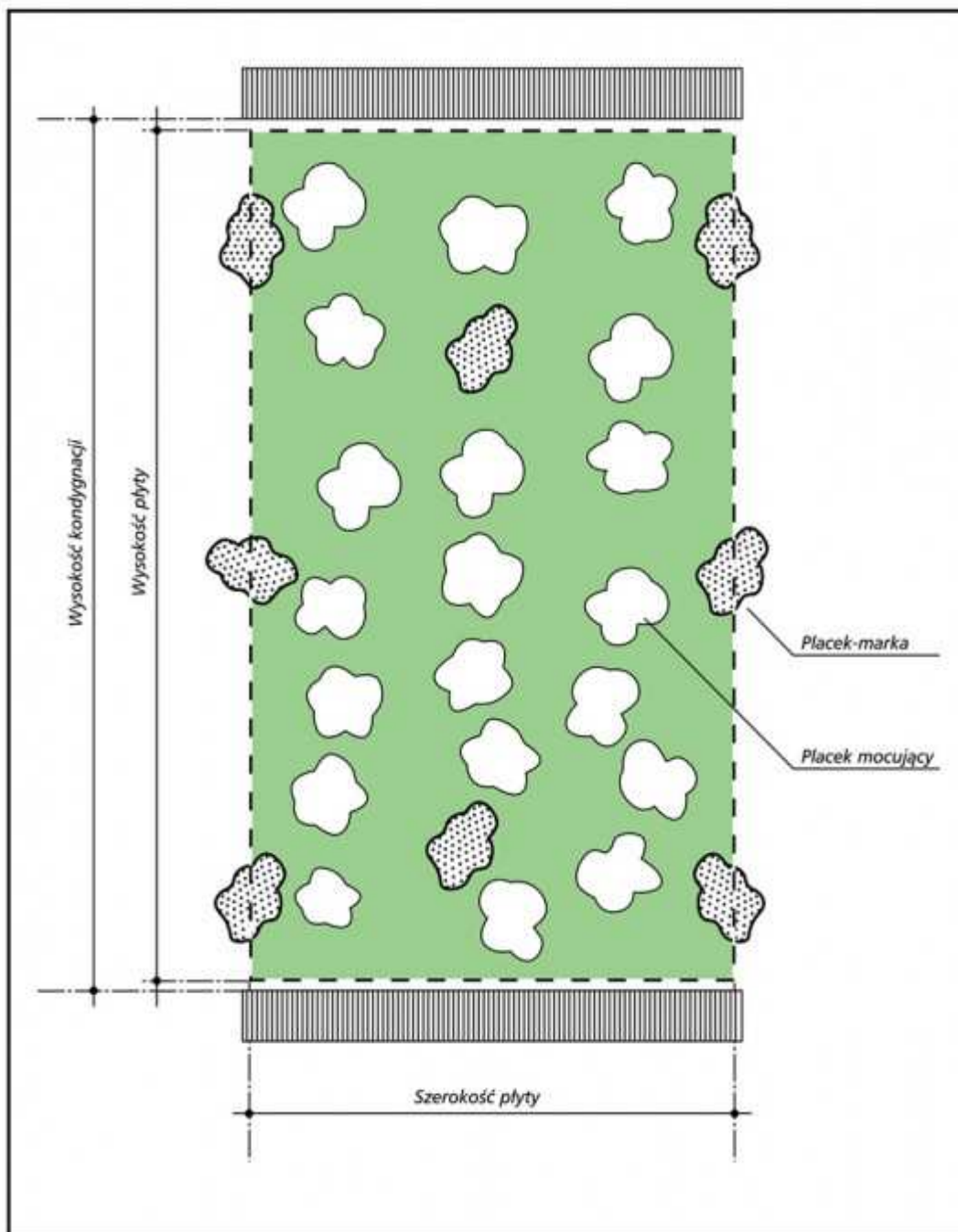

Płytę do przyklejenia układa się stroną licową do podłogi w pobliżu miejsca jej zamontowania. Następnie na jej tylną stronę nakłada się placki zaczynu gipsowego w rozstawach od 30 do 35 cm.

Przy krawędziach płyt placki powinny mieć mniejsze rozmiary, ale należy je układać gęściej. Grubość naniesionych placków powinna być nieznacznie większa, niż grubość przygotowanych marek. Płytę z naniesionymi plackami podnosi się i lekko dociska do ściany. Następnie skorygować położenie płyty, czyli dosunąć ją do krawędzi już zamontowanej płyty. Opukując gumowym młotkiem przez prostą łąkę (najlepiej aluminiowa, o przekroju prostokątnym 18x100 mm i długości 2500 mm), doprowadza się do dokładnego zlicowania płaszczyzny montowanej płyty z wcześniej zamontowaną płytą.

Można też stosować metodę nakładania placków gipsowych na ścianę. Szczególnie w pomieszczeniach wąskich (np. w korytarzach), gdzie nie da się manewrować płytą z naniesionym na nią zaczynem.

Przyklejone płyty powinny dokładnie przylegać do siebie swoimi dłuższymi krawędziami. Wskazane jest

jednoczesne mocowanie dwóch lub trzech płyt zaczynem gipsowym z jednego zarobu, następnie wspólne regulowania ich położenia.

5.3.5 Klejenie płyt na styk do podłoża

W przypadku, gdy płaszczyzny ścian przeznaczonych do obłożenia są równe, o odchyłce do ok 3 mm/mb, można zastosować metodę klejenia płyt na cienkiej warstwie kleju gipsowego. Podobnie jak opisano w pkt 5.3.4, na ułożoną licem do podłogi płytę nakłada się cienką warstwę klejącą. Warstwę tę rozgarnia się po płycie szeroką stalową pacą z zębami. Klej powinien być rozłożony pasami wzdłuż dłuższych krawędzi płyt.

Klej gipsowy użyty do tego typu klejenia powinien być stosunkowo rzadki, co ułatwia jego równomierne rozprowadzenie w momencie dociskania płyty do podłoża.

5.3.6 Mocowanie płyt na pasach gipsowo-kartonowych

Przy nierównym podłożu, powstałym z powodu niedokładnego murowania ściany lub przeróbek (zamurowane otwory), może zaistnieć konieczność wstępnego wyrównania powierzchni przy pomocy pasów gipsowo-kartonowych. Pasy takie, o szerokości 10 cm, odcina się z płyty gipsowo-kartonowej i mocuje przy pomocy zaczynu gipsowego. Poziome pasy montuje się przy suficie i przy podłodze. Pasy pionowe są klejone w rozstawie co 600 mm. Pasy gipsowo-kartonowe powinny po zamontowaniu wyznaczać równą płaszczyznę.

Po związaniu zaczynu mocującego pasy gipsowo-kartonowe do podłoża przystępuje się do klejenia płyt sposobem opisanym w pkt 5.3.5.

5.4 Montaż okładzin z płyt gipsowo-kartonowych na ścianach na ruszcie

5.4.1 Okładziny wykonywane na ruszcie stalowym

Ruszt metalowy pod okładziny gipsowo-kartonowe można wykonać na kilka sposobów:

- przy użyciu profili stosowanych do budowy ścian działowych, bez kontaktu z osłanianą ścianą,
- z użyciem ściennych profili „U” o szer. 50 mm, umocowanych do podłoża uchwytami typu ES,
- przy użyciu profili sufitowych 60/27, mocowanych do podłoża elementami łączącymi typu ES.

5.5 Montaż okładzin z płyt gipsowo-kartonowych na ruszcie na sufitach

5.5.1. Zasady doboru konstrukcji rusztu

Ruszt stanowiący podłoże dla płyt gipsowo-kartonowych powinien składać się z dwóch warstw. Dolnej stanowiącej bezpośrednio podłoże dla płyt - nazywanej w dalszej części „warstwą nośną” oraz górnej - dalej nazywanej „warstwą główną”. Niekiedy wykonywany jest ruszt jednowarstwowy składający się tylko z warstwy nośnej. Materiałami konstrukcyjnymi do budowania rusztów są kształtowniki stalowe lub listwy drewniane. Dokonując wyboru rodzaju konstrukcji rusztu przy projektowaniu sufitu, należy brać pod uwagę następujące czynniki:

a) kształt pomieszczenia

- jeżeli ruszt poziomy pomieszczenia jest zbliżony do kwadratu, to ze względu na sztywność rusztu zasadne jest zastosowanie konstrukcji dwuwarstwowej,
- w pomieszczeniach wąskich i długich znajduje zastosowanie rozwiązanie jednowarstwowe,
- sposób zamocowania rusztu do konstrukcji przegrody,
- jeżeli ruszt styka się bezpośrednio z płaską konstrukcją przegrody, to można zastosować ruszt jednowarstwowy, natomiast, gdy ruszt oddalony jest od stropu, zazwyczaj stosuje się rozwiązania dwuwarstwowe,
- rozstaw rozmieszczenia elementów warstwy nośnej zależy również od kierunku usytuowania podłużnych krawędzi płyt w stosunku do tych elementów,

b) grubość zastosowanych płyt

- rozmieszczenia płyt,
- rozstaw elementów rusztu warstwy nośnej zależy między innymi od sztywności płyt,

c) funkcję jaką spełniać ma sufit:

- jeżeli sufit stanowi barierę ogniową, to kierunek rozmieszczenia płyt musi być zawsze prostopadły do elementów warstwy nośnej. Ruszt takiego sufitu może być wykonany z kształtowników stalowych lub listew drewnianych. Rodzaj rusztu (palny czy niepalny) nie ma wpływu na odporność ogniową, ponieważ o własnościach ogniochronnych decyduje okładzina gipsowo-kartonowa.

5.5.2. Tyczenie rozmieszczenia płyt

Chcąc uzyskać oczekiwane efekty użytkowe sufitów, należy przy ich wykonywaniu pamiętać o paru podstawowych zasadach:

- styki krawędzi wzdłużnych płyt powinny być prostopadle do płaszczyzny ściany z oknem (równoległe do kierunku naświetlania pomieszczenia),
- przy wyborze wzdłużnego mocowania płyt do elementów nośnych rusztu konieczne jest, aby styki długich krawędzi płyt opierały się na tych elementach,
- przy wyborze poprzecznego mocowania płyt w stosunku do elementów nośnych rusztu konieczne jest, aby styki krótszych krawędzi płyt opierały się na tych elementach,
- ponieważ rzadko się zdarza, aby w jednym rzędzie mogła być umocowana pełna ilość płyt, należy je tak rozmieścić, by na obu krańcach tego rzędu znalazły się odcięte kawałki o szerokości zbliżonej do połowy szerokości płyty (lub połowy jej długości),
- styki poprzeczne płyt w dwu sąsiadujących pasmach powinny być przesunięte względem siebie o odległość zbliżoną do połowy długości płyty,

- jeżeli z przyczyn ogniowych okładzina gipsowo-kartonowa sufitu ma być dwuwarstwowa, to drugą warstwę płyt należy mocować mijankowo w stosunku do pierwszej, przesuwając ją o jeden rozstaw między nośnymi elementami rusztu.

5.5.3 Kotwienie rusztu

W zależności od konstrukcji i rodzaju materiału, z jakiego wykonany jest strop, wybiera się odpowiedni rodzaj kotwienia rusztu. Wszystkie stosowane metody kotwień muszą spełniać warunek pięciokrotnego współczynnika wytrzymałości przy ich obciążeniu. Znaczy to, że jednostkowe obciążenie wyrywające musi być większe od pięciokrotnej wartości normalnego obciążenia przypadającego na dany łącznik lub kotwę.

Konstrukcje sufitów mogą zostać podwieszane do stropów zbudowanych w oparciu o belki profilowe przy pomocy różnego rodzaju obejm (mocowanie imadłowe). Elementy mocujące konstrukcję sufitów, jak np. kotwy stalowe wbetonowane na etapie formowania stropu, kotwy spawane do istniejących zabetonowanych wypustów stalowych lub bezpośrednio do stalowej konstrukcji stropu rodzimego powinny wytrzymywać trzykrotną wartość normalnego obciążenia.

Wszystkie elementy stalowe, służące do kotwienia, muszą posiadać zabezpieczenie antykorozyjne.

5.5.4 Mocowanie płyt gipsowo-kartonowych do rusztu

Na okładziny sufitowe stosuje się płyty gipsowo-kartonowe zwykle o grubości 9,5 lub 12,5 mm. Jeśli tego wymagają warunki ogniowe, na okładzinę stosuje się płyty o podwyższonej wytrzymałości ogniowej 0 gr. 12,5 lub 15 mm. Płyty gipsowo-kartonowe mogą być mocowane do elementów nośnych w dwojaki sposób:

- mocowanie poprzeczne krawędziami dłuższymi płyt do kierunku ułożenia elementów nośnych rusztu.

A mocowanie podłużne wzdłuż elementów nośnych rusztu płyt, ułożonych równolegle do nich dłuższymi krawędziami.

Płyty gipsowo-kartonowe mocuje się:

- do listew drewnianych gwoździami lub wkrętami,
- do profili stalowych blachowkrętami.

5.5.5 Kierunek mocowania płyt gipsowo-kartonowych na sufitach

Grubość płyty [mm]	Kierunek mocowania	Dopuszczalna rozpiętość między elementami nośnymi [mm]
9,5	poprzeczny	420
	podłużny	320
12,5	poprzeczny	500
	podłużny	420
15,0	poprzeczny	550

5.7. Sufity na ruszcie stalowym

5.7.1. Ruszt stalowy - standard

Prezentowany poniżej ruszt stalowy dla sufitu podwieszanego jest rozwiązaniem analogicznym do niemieckiego systemu S400.

Elementy składowe rusztu, poza prętami, są produkowane fabrycznie przez poszczególne firmy zajmujące się ich wytworzeniem i dostawą.

Opis ogólny

Konstrukcja rusztu jest zbudowana z profili nośnych CD 60x27x0,6 oraz przyściennych UD 27x28x0,6.

Przedłużenia odcinków profili nośnych, gdy potrzeba taka wynika z wielkości pomieszczenia, dokonuje się przy użyciu łącznika wzdłużnego (60/110). Ruszt jest pod-wieszany do konstrukcji stropu przy pomocy wieszaków gdy chodzi o sufit obniżony (sto-pień obniżenia sufitu determinuje użycie pręta mocującego o odpowiedniej długości) lub przy pomocy łączników krzyżowych (60/60) - gdy chodzi o sufit mocowany bezpośrednio do podłoża.

Konstrukcje rusztu sufitu obniżonego wykonuje się w formie dwuwarstwowej. Jednak w pomieszczeniach długich i równocześnie wąskich zasadne jest stosowanie rusztu pojedynczego. Ruszt jednowarstwowy stosuje się również dla sufitów bezpośrednio mocowanych do stropów.

W rusztach dwuwarstwowych do łączenia obu warstw ze sobą używa się łączników krzyżowych (60/60).

W celu usztywnienia całej konstrukcji rusztu, końce profili nośnych opiera się między półkami profili UD 27x28x0,6 mocowanych do ścian.

Grubość płyty gipsowo-kartonowej [mm]	Dopuszczalna odległość między wieszakami [mm]	Dopuszczalna odległość w warstwie głównej [mm]	Dopuszczalna odległość w warstwie nośnej [mm]
9,5	850	1250	420
12,5	850	1250	500
15,0	850	1000	550

Uwaga: Powyższe dane dotyczą płyt układanych poprzecznie do profili nośnych.

6. KONTROLA JAKOŚCI ROBÓT

6.1 Ogólne zasady kontroli jakości robót podano w ST Kod CPV 45000000-1 „Wymagania ogólne” pkt 6

6.2 Badania w czasie wykonywania robót

6.2.1 Częstotliwość oraz zakres badań płyt gipsowo-kartonowych powinna być zgodna Z PN-B-79405 „Wymagania dla płyt gipsowo-kartonowych”

W szczególności powinna być oceniana:

- równość powierzchni płyt,
- narożniki i krawędzie (czy nie ma uszkodzeń),
- wymiary płyt (zgodne z tolerancją),
- wilgotność i nasiąkliwość,
- obciążenie na zginanie niszczące lub ugięcia płyt

6.2.2 Warunki badań płyt gipsowo-kartonowych i innych materiałów powinny być wpisywane do dziennika budowy i akceptowane przez Inspektora nadzoru.

7. OBMIAR ROBÓT

7.1 Ogólne zasady obmiaru robót podano w ST Kod CPV 45000000-7 „Wymagania ogólne” pkt 7

7.2 Jednostka i zasady obmiarowania

Powierzchnię suchych tynków oblicza się w metrach kwadratowych jako iloczyn długości ścian w stanie surowym i wysokości mierzonej od podłoża lub warstwy wyrównawczej na stropie do spodu stropu wyższej

kondygnacji. Powierzchnie pilastrów i słupów oblicza się w rozwinięciu tych elementów w stanie surowym.

Powierzchnie suchych tynków stropów płaskich oblicza się w metrach kwadratowych ich rzutu w świetle ścian surowych na płaszczyznę poziomą.

Z powierzchni suchych tynków nie potrąca się powierzchni kratki, drzwiczek i innych urządzeń, jeżeli każda z nich jest mniejsza niż 0,5 m².

7.3 Wielkości obmiarowe suchych tynków określa się na podstawie dokumentacji projektowej z uwzględnieniem zmian zaakceptowanych przez Inspektora nadzoru i sprawdzonych w naturze.

7.4. W przypadku robót remontowych, dla których nie opracowano dokumentacji projektowej wielkości obmiarowe określa się na podstawie pomiarów w naturze.

8. ODBIÓR ROBÓT

8.1 Ogólne zasady odbioru robót podano w ST Kod CPV 45000000-7 „Wymagania ogólne” pkt 8

8.2 Odbiór podłoża należy przeprowadzić bezpośrednio przed przystąpieniem do robót okładzinowych z płyt gipsowe-kartonowych. Jeżeli odbiór podłoża odbywa się po dłuższym czasie od jego wykonania, należy podłoże oczyścić i umyć wodą

8.3 Roboty uznaje się za zgodne z dokumentacją projektową, SST i wymaganiami Inspektora nadzoru, jeżeli wszystkie pomiary i badania (z uwzględnieniem dopuszczalnych tolerancji) wg pkt. 6 ST dały pozytywne wyniki

8.4 Wymagania przy odbiorze

Wymagania przy odbiorze określa norma PN-72/B-10122 „Roboty okładzinowe Suche tynki Wymagania i badania przy odbiorze”.

Sprawdzeniu podlega

- a) zgodność z dokumentacją techniczną,
 - b) rodzaj zastosowanych materiałów,
 - c) przygotowanie podłoża,
 - d) prawidłowość zamontowania płyt i ich wykończenia na stykach, narożach i obrzeżach,
 - e) wchrowatość powierzchni
- ad. e) Powierzchnie suchych tynków powinny stanowić płaszczyzny pionowe, poziome lub o kącie pochylecia przewidzianym w dokumentacji Kąty dwuścienne utworzone przez te płaszczyzny, powinny być kątami prostymi lub posiadać rozwarcie wynikające z wcześniejszych założeń zawartych w dokumentacji.

Krawędzie przycięcia płaszczyzn powinny być prostoliniowe Sprawdzenie prawidłowości wykonania powierzchni i krawędzi suchych tynków należy przeprowadzać za pomocą oględzin zewnętrznych oraz przykładania (w dwu prostopadłych do siebie kierunkach) łąty kontrolnej o długości ok 2 mb, w dowolnym miejscu powierzchni Pomiar przeswitu pomiędzy tętą a powierzchnią suchego tynku powinien być wykonywany z dokładnością do 0,5 mm Dopuszczalne odchyłki powierzchni są podane w poniższej tabeli.

Odchylenie powierzchni suchego tynku od płaszczyzny i odchylenia krawędzi od linii prostej	Odchylenia powierzchni i krawędzi od kierunku		Odchylenie przecinających się płaszczyzn od kąta przewidzianego w dokumentacji
	pionowego	poziomego	
nie większa niż 2 mm i w liczbie nie większej niż 2 na całej długości łąty kontrolnej o długości 2 mb	nie większe niż 1,5 mm na 1 mb i ogółem nie więcej niż 3 mm w pomieszczeniach do 3,5 m wysokości oraz nie więcej niż 4 mm w pomieszczeniach powyżej 3,5 m wysokości	nie większe niż 2 mm na 1 mb i ogółem nie więcej niż 3 mm na całej powierzchni ograniczonej ścianami, belkami itp	nie większe niż 2 mm

9. PODSTAWA PŁATNOŚCI

9.1 Ogólne ustalenia dotyczące podstawy płatności podano w ST Kod CPV 45000000-7 „Wymagania ogólne” pkt 9

9.2. Podstawą rozliczenia finansowego, z uwzględnieniem zapisów zawartych pomiędzy Wykonawcą a Zamawiającym w umowie o wykonanie robót, jest wykonana i odebrana ilość m² powierzchni suchego tynku według ceny jednostkowej, która obejmuje:

- dla wszystkich technologii (czynności przygotowawcze).
- przygotowanie stanowiska roboczego,
- obsługę sprzętu niewymagającego etatowej obsługi,
- ustawienie i rozbiórkę rusztowań, o wysokości do 4 m,
- przygotowanie podłoża,
- obsadzenie krtek wentylacyjnych i innych drobnych elementów,
- oczyszczenie miejsca pracy z resztek materiałów,
- dla wykonania okładzin z płyt gipsowo-kartonowych
 - a) na ścianach murowanych
 - przygotowanie zaprawy z gipsu szpachlowego,
 - przygotowanie kleju gipsowego,
 - przyklejenie pasków z płyt gipsowo-kartonowych do podłoża,
 - przyklejenie płyt do podłoża wraz z przycięciem i dopasowaniem,
 - b) na rusztach z listew drewnianych
 - przymocowanie płyt do gotowego rusztu za pomocą gwoździ lub wkrętów wraz z przycięciem i dopasowaniem,
 - c) na rusztach z kształtowników metalowych
 - przymocowanie płyt do gotowego rusztu za pomocą wkrętów wraz z przycięciem i dopasowaniem,

- dla wszystkich technologii (czynności wykończeniowe):
- przygotowanie zaprawy z gipsu szpachlowego do wyrównania powierzchni okładzin,
- szpachlowanie połączeń i styków płyt ze ścianami i stropami,
- zabezpieczenie spoin taśmą papierową,
- szpachlowanie i cyklinowanie wykończeniowe.

10. PRZEPISY ZWIĄZANE

10.1. Normy

PN-72/B-10122 Roboty okładzinowe Suche tynki Wymagania i badania przy odbiorze,

PN-B-79405 Wymagania dla płyt gipsowo-kartonowych

PN-93/B-02862 Odporność ogniowa

PN-EN 1008.2004 Woda zarobowa do betonu. Specyfikacja pobierania próbek, badanie i ocena przydatności wody zarobowej do betonu, w tym wody odzyskanej z procesów produkcji betonu

PN-79IB-06711 Kruszywa mineralne Piaski do zapraw budowlanych.

Norma ISO (Seria 9000, 9001, 9002, 9003 i 9004) Normy dotyczące systemów zapewnienia jakości i zarządzania systemami zapewnienia jakości.

10.2 Inne dokumenty i instrukcje

Informator o montażu płyt gipsowo-kartonowych, ścian działowych, okładzin ściennych i sufitów podwieszanych oraz do rozbudowy poddaszy - BPB Rigips Polska-Stawiany Sp. z o.o., Szarbków 73, 28-400 Pińczów.

Informator-Poradnik „Zastosowanie płyt gipsowo-kartonowych w budownictwie" – wydanie IV – Kraków 1996 r.